سال پنجم شماره ۱۴۴
شماره مسلسل ۷۷۰
سه‌شنبه ۲۴ جوزا ۱۳۸۴ هـ ش
۷ جمادی‌الاول ۱۴۲۶ هـ ق
14 June, 2005

PROPERTY OF ACKU

DAILY ارادہ

د افغان نشراتي مرکز ملي خپلواکه ورځپاڼه

AFGHAN MEDIA RESOURCE CENTER A.M.R.C
سال تاسیس ۱۳۷۹ هـ ش

حمله انتحاری بالای نیروهای امریکایی در کندهار

مقامات دولتی و امریکایی در مورد تلفات انفجار کندهار نظریات متفاوت دارند

پنج سرباز امریکایی کشته و چند تن دیگر زمانی در ولایت کندهار مجروح شدند که یک موتر بمب گذاري شده دیروز در میان کاروان موتر های آنها منفجر گردید.

یک مقام بلند پایه امنیتی کندهار به آژانس خبری پژواک گفته است که انفجار زمانی در جنوب این شهر بوقوع پیوست که یک موتر تکسی قصداً با یک موتر شامل کاروان نیروهای امریکایی تصادم نمود وي این انفجار را یک حمله انتحاری دانسته و افزوده است: «در این انفجار، خودحمله کننده انتحاری توته توته شده است.»

جنرال محمد ایوب سالنگی، قوماندان امنیه کندهار به این آژانس گفته است: «قبل از اینکه ما به محل واقعه برسیم، نیروهای ائتلاف، قربانیان انفجار را توسط هلیکوپتر ها انتقال داده بودند.» ص۴

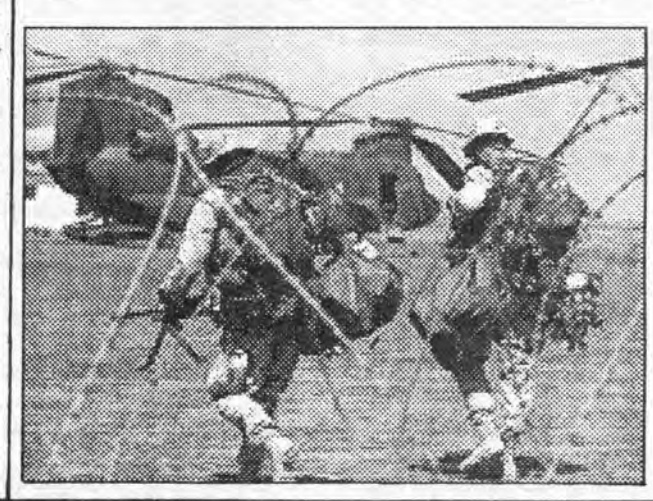

په وردګو کې دامریکایی مالونو باردوه موټر وسوزول شول

دوه بار ورونکي موټر چې کانټینرونه په کې بار وو. او دامریکایي ځواکونو مالونه یې له کابل څخه کندهار ته وړل دمیدان وردګو د سید آباد په ولسوالۍ کې دنامالومو کسانو له خوا سوزول شوي دي ددغو موټرو یو موټروان نصرت پژواک خبري آژانس ته ویلي: «څو تنه وسله وال کسان چې نظامي یونیفورم یې په ځان و زموږ موټر یې ودرولو زموږ لاسونه یې وتړل او له وهلو ډبولو وروسته یې زموږ موټرې وسوزولې.»

دمیدان وردګو ولایت دسید آباد ولسوالۍ امنیتي چارواکو دغه پېښه تائید کړه ۴مخ

سرمقاله

سرګي ایوانوف باید دخپلو بې مسوولیته ویناوو بښنه وغواړي

زموږ جګړو ځپلی هیواد دنړۍ له هغو هیوادونو څخه دی چې روسانو دخپلو شومو هدفونو دسرته رسیدو په خاطر دمستقبه برید لاندې راوست افغانان دجګړو په دوو لوریو کې ودریدل او دواړو لوریو ته دعصری ډول ډول وسلو ورکول پیل شول چې نن سبا نه یوازې دژوندانه ټول بنسټونه یې راته لړزولي دی بلکې هیواد دوسلو په ګدامونو بدل شوی او دهمدغو اوږدو او وژونکو جګړو په اوږد بهیر کې چې زیات مسوولیت او د تاوان ورکول یې دروسانو په غاړه اچول شوی دتروریستی اوتخریبی عناصرو دفعالیتونو لپاره هم زمینه برابره شوه چې ناوړه بیلګې یې په نړۍ کې ولیدل شوې. دروس ددفاع وزیر سرګی ایوانوف دا څوم ځل دی چې زموږ په هیواد باندې دخپلو ښکاره تیریو او بریدونو په هیرولو سره په پوره سپین سترګی یو ځل بیا غواړي چې نه یوازې زموږ په کورنیو چارو کی لاس ووهي بلکې په خپل هیواد کې دتخریبی پېښو عاملین زموږ په هیواد راتپي. نوموړی ویلي دي چې دازبکستان دپېښو کوونکو ته په افغانستان کې دطالبانو په ګډون داسلامی تنظیمونو له خوا پروګرام ورکول شوی دی ۴مخ

شکایات مردم به کابل رسیده است

صندوق های مملو از اعتراضات تحریری علیه کاندیدان احتمالی درانتخابات ولسی جرگه و شورا های ولایتی ازسراسر کشور به کابل انتقال داده شده تا طی سه هفته آینده توسط کمیسیون شکایات انتخاباتی بررسی گردد. این مطلب را کمیسیون مشترک انتخابات طی اعلامیه یی ابراز نموده که حاکیست دوره شش روزهٔ برای اعتراضات مردم علیه کاندیدان به تاریخ ۱۹ جوزا خاتمه یافته است.

براساس این اعلامیه، کمیسیون شکایات در جریان سه هفته تمامي اعتراضات را مورد بررسی قرار خواهد داد. تامشخص شود که کدام یک از افرادباید از لست ابتدائی حذف گردد.

اگر یک کاندید با معیارهای که درماده ۸۵ قانون اساسی و ماده ۱۵ قانون انتخابات مطابقت نداشته باشد، نامش از لست حذف میشود. ص۴

یک تن از محافظین پیر سید احمد گیلانی خودکشی کرد

یک تن از محافظین پیرسید احمد گیلانی روز ۲۲ جوزا در محل کارش به علت نا معلومي بواسطه تفنگچه دست به خودکشی زد.

یک تن از کارمندان دفتراقای گیلانی و شاهد عینی واقعه که نخواسته ازوي نام برده شود به آژانس خبری پژواک گفته است: «این محافظ(عیدی محمد) چهارفیر در سینه خود شلیک نموده است وآنها او را فوراً به شفاخانه در حالت کوما انتقال دادند که در آنجا جان داد.»

محافظ جوان ۲۲ ساله، عیدی محمد نام داشته و باشنده ولسوالی سیدآباد ولایت وردک بود. ص۴

دهاقین بدخشان به زرع کوکنار ادامه خواهند داد

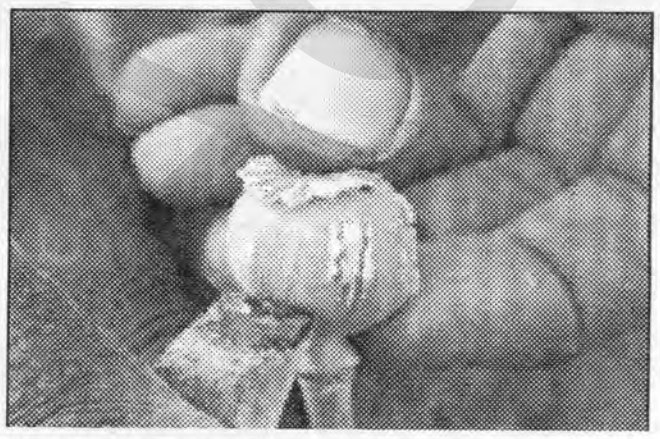

یکعده دهاقین ولایت بدخشان هشدار داده اند که اگر دولت برای شان، بدیل کشت کوکنار را جستجو نکند آنها در فصل آینده، حتی به کمك زنان خود، کوکنار زرع خواهند نمود. ص۴

په غزني کې درې بهرنیان نیول شوي دي

دغزني دامنیتي چارواکو پر وینا وروسته له درې ورځنیو عملیاتو درې بهرني اتباع له القاعده سره دتړاو په تور دملي اردو دځواکونو له خوا نیول شوي دي. ۴مخ

انفجار در جلال آباد تلفاتی برجا گذاشت

دو تن کشته و هفت تن زمانی در شهر جلال آباد مجروح گردیدند که در یک محل فروش آهن های کهنه (کبار) انفجاری بوقوع پیوست.

این انفجار در ساحه جوی هفت ناحیه سوم شهر جلال آباد حوالی ساعت ده صبح دیروز بوقوع پیوست. ص۴

ظلم یک قوماندان مردم ولسوالی سانچارک را متواری ساخته است

حدود ۵۲ فامیل متواری شده از ولسوالی سانچارک ولایت سرپُل، یک قوماندان محلی را متهم مینمایند که از اثر ظلم او، مجبور به ترک مناطق خود شده اند و حالا هم از هراس وی نمی توانند به منازل خود برگردند.

این درحالیست که مسؤولین ولایت سرپُل میگویند که حاجی رحیم قوماندان جمعیت اسلامی، تقریباً شش ماه قبل به پروسه جمع آوری سلاح و ملکی سازی پیوسته است و فامیل های متواری شده به اطمینان کامل میتوانند دوباره به منازل خویش عودت نمایند. ص۴

کابل ته راروانه په کډو بار لاری چپه شوه

۱۷ تنه مړه او ۸ نور تپیان دي

عیني شاهدان وایي چې کابل ته څېرمه دلته بند په یوه موږ کې یوه لاری چې ۲۵ تنه په کې سپاره وو، چپه شوې اوله دغو کسانو څخه یوازې داتو تنو په شاوخوا کې دلارویو په مرسته تپیان راوتلي دي. په کډوالو بار دغه لاری چې له ننګرهارنه کابل ته را روانه وه، دسهار دنهو بجو په شاوخوا کې له سړک نه ښویدلې او نږدې سل متره لاندې غورځېدلې ده. ۴مخ

مردم شورای تشکیل شده به ریاست والی بلخ را غیر قانونی میخوانند

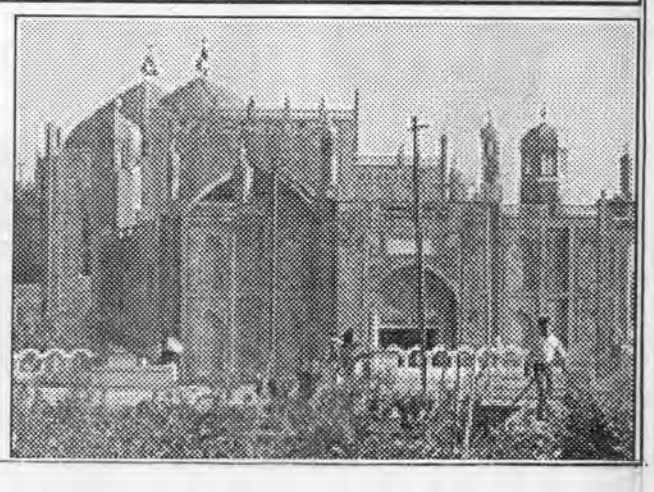

حدود ششصد تن از علما، نماینده گان ومردم ولایت بلخ طی گردهمایی ای در شهر مزار شریف روز ۲۲ جوزا هدف شورای تشکیل شده به ریاست والی بلخ را یکجانبه، غیر قانونی و راه یافتن به پارلمان آینده خواندند. ص۴

کمپیوتر های افغان بیسیم بازهم جنجال افریدند

اقای سنگین وزیر مخابرات کشور چه واکنشی نشان خواهندداد ؟

عدم پذیرش هزاران قطعه کریدت کارت شرکت (افغان بیسیم) توسط کمپیوترهاي این شرکت درشهرکابل و ولایات تخار، کندز و بغلان، از سه روز بدینسو باعث اعتراضات مردم گردیده است.

این درحالیست که مسؤولین افغان بیسیم در ولایات متذکره علت رادر پخش کارتهای جعلی و تغییر درنمبر مسلسل آن، خوانده و میگویند که به زودی این مشکل را رفع خواهند کرد.

احمد الله باشندهٔ ناحیه اول شهر تالقان مرکز ولایت تخار به آژانس خبری پژواک گفته است: «دو روز قبل کارت افغان بیسیم را در بدل ده دالر خریدم وقتیکه میخواستم نمبر آنرا در موبایل خود درج کنم، موبایل جواب منفی داد.» به گفته وی، زمانیکه به نماینده گی افغان بیسیم مراجعه کردند، آنها وعده نمودند که این مشکل را به زودی حل میکنند، اما این سومین روز است که مشکل مردم حل نه شده است. ص۴

پیوسته به گذشته

در افغانستان چه می گذرد

میرعبدالصمد حدید

با گذشت چند ماه از انتخابات ریاست جمهوری برنده انتخابات و قدرتهای ذیدخل با وجود اینکه نتوانستند شرایط لازمه و مساعد را برای انتخابات پارلمانی فراهم سازند زمان برگذاری و شرایط کاندید شدن و رای دادن را اعلام و کمیسیونی را به این منظور موظف کردند، در گذشته نماینده گان بصورت غیر عادلانه باساس سهمیه و درجه بندی ولایات تعیین و در مواردی یک ولسوالی که از نگاه کمیت نفوس با برخی و لایات کوچک برابری می کرد یک نماینده و یک ولایت کوچک چند نماینده به پارلمانی می فرستاد، اما در راستای تحولات اخیر قرار بران شده که نماینده گان به اساس کمیت نفوس

هر ولایات به پارلمان راه یابند که این قدمی است نیک و مفید ، در ضمن نباید فراموش گردد که در سالهای طولانی جنگ در اثر توطئه های خارجی و جنگ قدرت اختلافات گروهی، قومی، لسانی، ومذهبی پایه گذاری و بعد از سقوط رژیم کمونیست و در دهه هفتاد با دخالت مستقیم بیگانگان گسترش یافته است عده ای که در گذشته برای اقوام خود هم رحم نمی گردند با ادعای نماینده گی از اقوام و تحت نام احقاق حقوق اقوام جنگ قومی، مذهبی و لسانی را با تحمیل بدترین جنایات و فجایع خونبار بالای مردم بیدفاع براه انداختند کابل زیبا و قلب ملت را به ویرانه تبدیل کردند، اغلباً این جنگ ها با ادعاهای بلند پروازانه نماینده گی از اقوام با کیمت نفوس ۶۰ فیصد، ۳۰ فیصد تا ۲۵ فیصد، ۲۰ فیصد تا ۲۵ فیصد، ۱۵ تا ۲۰ فیصد، ۱۰ تا ۱۵ فیصد بدون در نظر داشت کمیت نفوس اقوام سادات، بلوچ، نورستانی، عرب برای کسب قدرت و تامین منافع بیگانگان براه انداخته شد که تدریجاً به همه نقاط کشور سرایت کرد و عده زیادی از مردم شمال کابل و شمال کشور را بکام خونین مرگ فرستاد. در شرایطیکه تعداد زیادی از مردم تذکره ندارند و صدها هزار نفر بدلایل مختلف از ولایات شان بی جا و به مناطق و ولایات دیگر جابجا شده و کارتهای انتخابات ریاست جمهوری را بدست دارند و مشارکت شان تهدید جدی است بر ائتلاف حقوق اهالی بومی ولایات که بعضاً تذکره ندارند و تعدادی زیادی بدلایلی در انتخابات ریاست جمهوری هم شرکت نکرده ونتوانسته کارت مورد نظر را بدست آرند چگونه ممکن خواهد بود این انتخابات عادلانه و تائید کننده ادعاهای کسانی باشد که برای رسیدن بقدرت وطن واز جمله کابل را ویران کرده و ده ها هزار نفر را بخاک و خون کشانده اند و از جانبی مغایر و مخالف با مقررات اسبق انتخاباتی که هر ولسوالی حوزه مستقل بود و رای دهنده گان می توانستند با شناخت کامل از کاندیدان فرد مورد نظر خود رابه مجلس معرف کنند، سیستم پیچیده رای دهی برای انتخابات تنظیم شده که زمینه تقلب را آسانتر و هیچگاهی نمی تواند منعکس کننده آرأ واقعی مردم باشد و موجودیت یک حوزه انتخاباتی برای هر ولایات بدن شک آنچنانیکه برخی ولسوالی ها در لویه جرگه های اضطراری وقانون اساسی نتوانستند نماینده گان خود را معرفی کنند، در این انتخابات هم مردم بسیاری از ولسوالی ها از انتخاب فرد مورد نظر خود برای پارلمان محروم خواهند شد. اگر چه تعدادی از سازمان های سیاسی با تشکیل جبه واحدی انتقادات، نقطه نظرات و پیشنهادات شان را در مورد اصلاح نظام انتخاباتی که اغلب تامین کننده منافع گروهی شان بود مطرح نمودند، که مورد قبول واقع نشد اما تداوم جلسات و دیدار برخی شخصیت ها با خارجیان ذیدخل در قضایا که در رسانه های خبری انعکاس می یابد و حضور افراد و شخصیت های شناخته شده درین محوریت که زمانی از فعالین گروه های درگیر جنگهای خونین قدرت و آنهاییکه در بدترین شرایطو بحران کشور نخواستند اختلافات خود را کنار بگذارند محسوب می شوند سوال ها و برداشت های متفاوتی را در اذهان اقشاری از جامعه ایجاد نموده است بعضاً براین باور هستند تعدادی ازین افراد که زمانی با عضویت در کابینه ای موقت و انتقالی از آقای کرزی حمایت و با استفاده از قدرت و نفوذ خود چندین نمره زمین دولتی را در مناطق حساس شهر کابل اخذ نموده اند بخاطر از دست دادن موقف و مقام که آرزوی قلبی شان می باشد جبهه مخالفی را تشکیل داده اند و استدلال می گردد که یکی از وزیران شامل در کابینه انتقالی که مشروعیت چندان از نگاه آرا مستقیم مردم نداشت با از دست دادن قدرت و مقام اداره فعلی آقای کرزی را که با کثریت ارای مردم مشروعیت قانونی کسب کرده است نامشروع می پندارد و تاکید می دارد آنهایکه در ۲۵ سال گذشته با ایده و مفکوره حفظ قدرت و سوء استفاده از قدرت و مقام به جمع کردن پول و ثروت به هر نحو ممکنه، آرمان و افتخارات جهاد و خون پاک شهدا را پایمال و جز ایجاد مصیبت و بدبختی خدمتی به ملت نکرده اند و در آینده هم انتظار خدمت از آنها را نباید داشت، گروهی هم طرز تفکر دیگری دارند و چنین می پندارند که غربی ها می خواهند برای آقای کرزی بدیلی بسازند و یا اینکه غربی ها می خواهند انتخابات پارلمانی را بصورت تصنعی در مسیر رقابت های فشرده رهنمون و پارلمان را در بخش های مخالف و موافق دارای موازنه تناسبی قدرت تقسیم و ندای دموکراسی سردهند که امید انشاء الله چنین نباشد و جبهه مخالف از گذشته ها درس عبرتی گرفته باشد.

بالاخره انتخابات پارلمانی هم برگزار خواهد شد تا مصوبات کنفرانس بن عملی شود، آنگاه حاکمان قدرت که تاکنون نتوانسته اند در خدمت بملت توفیقی داشته باشند چه خواهند کرد و بخصوص اگر زمینه مساعد شود و نماینده گان دلسوز مردم به پارلمان راه یابند. ادامه دارد

متصدی: ناجیه "امید" و حسیب

زن را، مادر را، ستایش کنیم!

۲۴ جوزا، روز مادر را به همه مادران کشور تبریک وتهنیت عرض میداریم

انتخابات پارلمانی ودیدگاه ها

به نظر بنده پارلمان یکی از شاخه های مهم جوامع دموکراتیک و یکی از ارگان های اساسی حکومت مردم است و یا به عباره دیگر پارلمان نهاد حاکمیت بر مردم و تجسم اداره عمومی است. خانم ماری نبرد آئین با ذکر مطلب فوق گفت: پارلمان در هر کشور دارای نظام دموکراتیک بخاطر وضع و تصویب قانون و نظارت بر اجزای آن از سوی مردم برگزیده میشود، از آن جائیکه در افغانستان همیشه حکومت های استبدادي، زورگو، وخود کامه بر مردم حکومت نموده اند. ازین رو پارلمان د رافغانستان سابقه چندان طولانی ندارد، هرگاه نهادی بنام پارلمان به جود آمده شکل نمایشی داشته و در حیطه صلاحیت دولتمردان، سیاستمداران و صاحبان قدرت بوده یعنی" هم کوزه گر و هم کوزه خر بوده اند" نباید حکومات استبدادی وظایف سه گانه که وضع قانون، اجرای قانون و قضاوت بر اساس قانون میباشد در اختیار کامل خود داشتن، از این رو ضرورتی به وجود نهادی چون پارلمان موجود نبوده،

هر گاه بعضا چنین ضرورت نظر به جبر زمان برای دولتمداران بخاطر اغوا مردم و بقای حکومت شان پیش میآید، زورگویان با تهدید، فشار و خرید افراد و اشخاص فرصت طلب، موقع بین را به عنوان نماینده مردم مجالس را ترتیب داده و از آن بنام پارلمان یاد نموده که مجالس به جز از سیاهی و تباهی، ستمگر هیچ نوع تحول و انکشاف را نداشته و هرکز چین مجالس بخاطر نداشته اختیارات کابل از استقلال و خود ارادیت بر خوردار نبوده.

پارلمان که ما زنان مردان افغان در شرایط کنونی شاهد برگزاری آن هستیم نظر به یک فرصت تاریخی خاص در کشور ما به وجود آمده که عنقریب شاهد تدویر آن خواهیم بود، لازم است تا از این فرصت مناسب استفاده لازمه را بکنیم و نگذاریم این زمینه مساعد شده به هدر برود. در چنین شرایط که فصل جدید در تاریخ کشور ما گشوده میشود، آگاهی هوشیاری فرد فرد گشور از زن ومرد، برنا و پیر، قوم و ملیت طبقه وقشر یک مسوولیت اجتناب ناپذیر ملی به شمار می رود. و برما زنان لازم است که منحیث یک فرد با مسوولیت علاقمند به آینده کشور با آگاهی از روی اندیشه و تدبیر و شعور سیاسی خود از افراد و اشخاص حمایت کنیم و به کسانی رای بدهیم که دارای تفکر و اندیشه اسلامی و وطنی باشد و از استقلال فکری و سیاسی کامل بر خوردار باشند و به آرمان مردم ستمدیده کشور و فادار و مسوولانه بسوی اندیشه نه به زرو زور، منافع مردم را والاتر از همه چیز بدانند اکنون که فهرست نام کاندیدان ولسی جرگه و شوراهای ولایتی در سراسر کشور انتشار یافته و دو هزار و هشتصدو سی و چار نفر که سه صد و سی هشت تن آن زن میباشند برای ولسی جرگه و بیش از سه هزار نفر به شمول دو صد و هفتاد و دو نفر زن برای شورای ولایتی کاندید شده اند و هر یک این ها منتظر رای شهروندان میباشندبرما است که یکبار دیگر ما حفظ هوشیاری تعهد ملی خود را در مقابل وطن، مردم و نسل های آینده بکار ببریم و در شناخت کاندیدان توجه نماییم به اشخاص فرصت طب، ماجراجو فتنه، خیانت کار که از نام مردم استفاده ناجایز می نمایند موقع ندهیم تا با سرنوشت مردم بازی کند به ویژگی های کاندیدان و کار آیی آنها در پارلمان دقت نماییم به اشخاص که مسایل ملی را از روی تعصبات قومی لسانی، نژادی دامن میزنند وقت ندهیم که باز آب را خت نموده به نفع خود شان ماهی بگیرند.

فریب کاران متخلفین حقوق زنان وکالت را هم وسیله زور گویی و زراندوزی دانسته با استفاده از چالش های مختلف میخواهند به پارلمان برسند بر همه لازم است تا آگاهانه رای بدهند تا در داد گاه و جدان خجالت نباشند.

مشاجره با شوهر برای سلامتی زن خوب است

پژوهشگران معتقدند زنانیکه در جریان اختلافات خانوادگی با شوهران شان وارد جرو بحث می شوند کمتر از سایر زنان در معرض خطر مبتلا به بیماری های قلبی و سایر بیماری های مهلک قرار می گیرند.

یک نشریه انجمن قلب امریکا گزارش داده است که زنانی در جریان منازعه با شوهر خود سکوت اختیار می کند چهار بار بیشتر به خطر مرگ ناشی از ناراحتی قلبی مواجه هستند.

بر علاوه زنانیکه در بیرون از منزل وظیفه دارند. نسبت به زنان داخل منزل بیشتر به خطر بیماری قلبی رو به رو می شوند.

محققان بیش از سه هزار نفر را طی دوره ای ده ساله در ایالت ماسوجوست امریکا مورد مطالعه قرار داده اند. در این مطالعه نشان داده است که آن دسته از زنان بیکار که در جستجوی کار بودند بیشترین میزان ناراحتی های جسمانی را گزارش داده اند. به طوري که یک سوم آنها از فشار خون بالا رنج می بردند و شش در صد نیز دچار حمله قلبی، سکته مغزی یا درد قفس سینه شدند.

در این میان زنان شاغل سالم تر از بقیه بودند. به طوری که تنها یک پنجم آنها از فشار خون بالا و دو در صد از بیماری های قلب و عروق رنج بردند.

ناراحتی فشار خون در زنان که کار نمی کنند و مصروف امور منزل بودند نیز مشابه زنان شاغل بود.

زنان سلامتی خود را برای دیگران به خطر می اندازند

محققان می گویند بسیاری از زنان سلامتی شانرا بخاطر بهبود زندگی عزیزان شان به خطر می اندازند.

دو-سوم زنانی که در یک نشستی توسط بنیاد قلب بریتانیا شرکت ورزیده بودند گفته اند که بیشتر نگران سلامتی خانواده ودوستان خود هستند تا سلامتی خود شان در این نشست که حدود بیش از یکهزار زن شرکت ورزیده بودند. گفتند که اصلاً به فکر سلامتی خود نیستند روانشاسان می گویند که این رفتار احتمالاً ریشه های ژینتیکی دارد و هدف آن اطمینان از تداوم نسل است.

به گفته یک داکتر روانشناس بریتانیا: زنان وقتی نوبت به سلامتی خودشان می رسد می توانند بدترین دشمن خود باشند و نیاز های خود را فدای رسیدگی به عزیزان شان کند.

وی افرزو: واقعیت غم انگیز این است که هزاران، زن از ناراحتی های قلبی و گردش خون می میرند و ما عاجزانه تلاش می کنیم که جلو این وضع را بگیریم به اساس مطالعه بنیاد قلب بریتانیا اکثر زنان تصور می کردند که مردها بیشتر در معرض خطر بیماری قلبی هستند، در حالی که همین تعداد زن نیز همه ساله در بریتانیا در اثر بیماری قلبی جانِ می بازند

تلاش جهانی برای کاهش مرگ زنان

کارشناسان صحی اخطار می دهند که در جهان در حال توسعه در هر دقیقه یک زن در جریان وضع حمل جان می بازد.

سازمان صحی جهان برای کاهش شمار زنانی که در جریان وضع حمل جان می بازند برنامه ویژه ای را راه اندازی کرده است.

سالانه نیم میلیون زن در جهان در حال توسعه به این شکل جان می بازند واین سازمان خواستار اقدام کشورها برای کاهش این رقم شده است.

سازمان صحی جهان می گوید زنان باید هنگام زایمان به دایه های ماهر دسترسی داشته باشند. این سازمان همچنان خواهان آن است تا کشور ها دایه های در این زمینه تحت آموزش قرار دهند.

سازمان صحی جهان تخمین می زند که رقم واقعی مرگ و میرزنان پنجاه درصد بیش از آن چیزی است که گزارش داده می شود. در ۶۲ کشور، هیچ گونه دایه بخاطر وضع حمل زنان و جود ندارد.

این سازمان علل مرگ مادران را خونریزی، عفونت وسقط جنین غیر صحی خوانده است. اما این سازمان می گوید که علت بنیادی مرگ زنان هنگام وضع حمل، فقدان یا عدم دسترسی به خدمات صحی است.

به گفته سازمان مذکور سالانه تقریباً یک ملیون کودک بی مادر می شوند. احتمال مرگ این کودکان در دوره خورد سالی ده بار بیشتر از کودکان که مادران شان را از دست نداده اند است.

این سازمان تخمین می زند که در کشورهای فقیر خطر مرگ در دوران بارداری صدبار بیشتر از کشورهای ثروتمند است.

درافغانستان روزانه هفتاد زن از اثر امراض قابل وقایه و عدم دست رسی به خدمات صحی در هنگام وضع حمل و همچنان روزانه هفتصد طفلی زیر سن پنجسال فوت می نمایند.

اهداء یکهزار پایه رادیو

موسسه صدا برای انسانیت یکهزارپایه رادیو را بمنظور استفاده زنان در قرأ و قصبات کشور به وزارت امور زنان اهداء نمود

رادیو های مذکور از انرژی آفتاب چارج می شود وهدف موسسه صدا برای انسانیت از توزیع رادیوهاي مذکور برای زنان در اطراف کشور، آگاهی خانمها از جریانات سیاسی و اجتماعی داخل و خارج کشور وسایر مسایل می باشد.

رادیو هاي مذکور از جانب موسسه یاد شده به وزیر امور زنان سپرده شد.

وزارت زنان وعده نموده، که این رادیوها را در روز تجلیل از روز مادر توزیع می نماید، اما نگفته، که در مرکز توزیع می شود یا در ولایات

حمله انتحاری بالای ...

وی میگوید، تا کنون تعداد دقیق تلفات معلوم نیست اما خبر تائید ناشده در مورد کشته شدن پنج تن برایم رسیده است.

جنرال سالم احساس، آمر امنیت شهر کندهار به آژانس خبری پژواک گفت: دست و پاهای حمله کننده انتحاری را بدست آورده اند که بعضی علایم نشان میدهد که وی یک عرب بوده است.

به گفته یک مسؤول بلند پایه امنیت ملی ولایت کندهار، انفجار در میان کاروان تیم بازسازی ولایتی امریکا (پی آر تی) با یک موتر نوع کروزین صورت گرفته است که قرار معلومات وی، از اثر آن، دو تن کشته و سه تن دیگر مجروح شده است.

شکایات مردم...

دارالانشای مشترک جمع آوری سلاح و ملکی سازی، لست ابتدائی کاندیدان را بخاطر ارتباط احتمالی کاندیدان با گروه های نظامی مسلح، مورد بررسی قرار میدهند.

بعداً این دارالانشاء به کمیسیون شکایات اطلاع میدهد و کمیسیون شکایات برای هر کاندیدی که با گروه های مسلح ارتباط دارد مکتوبی صادر مینماید و توسط این نامه یا مکتوب به ایشان گفته میشود که پروگرام جمع آوری اسلحه را که تحت نظارت دارالانشای مشترک کمیسیون جمع آوری سلاح و ملکی سازی، به تازه گی به فعالیت آغاز نموده است، بپذیرند.

هر کاندید که کاملاً با گروه های نظامی الی ۱۰ سرطان قطع روابط نکرده است از اشتراک در انتخابات محروم میگردد.

لست کاندیدانی که مؤقتاً از لست حذف میگردند در دفاتر ولایتی دفتر مشترک تنظیم انتخابات از تاریخ ۱۱ الی ۱۲ سرطان به محضر عام ارائه خواهد شد

کابل ته را روانه...

حاجي محمد ظريف چې په خپلو لاسونوبې دنورو په مرسته مړي او تپيان له يادې شوې لارې راويستلي پژواک خبري اژانس ته ويلي:

«ماپه په خپلو سترګو ديوه زلمي او يو بوډا مړي وليدل چې ما غزه يې راوتلي وو.»

دنوموړي پر وينا ده په تپيانو کې يو ه پيغله او سپين سرې ميرمن ليدلې چې ټول هډونه يې مات او په خپلو وينو رنګې وې.

ده دهغه يو کلن ماشوم يادونه هم وکړه چې بېهوښه راووت خو وروسته په حال شواو روغ رمټ وو.

ظريف داهم وويل چې، دغه کسان لارويانو لاس په لاس دځادرونو په مرسته دسړک غاړې ته راپورته کول.

هغه زياته کړه تردوه ساعتونو پورې مړي او تپيان دسړک پرغاړه پراته وو خو دامبولانس او دلارې ساتونکو دولتي ځواکونو درک نه وو.

ده داهم وويل چې تر يولسو بجو لا څلور مړي په موټر کې داسې بند پاتې وو چې راويستل يې اسانه کار نه و.

يو بل موټر چلونکي چې پېښه يې په خپلو سترګو ليدلې وويل چې دلارې امنيتي پوليسو نه يې دامبولانس را غوښتلو غوښتنه وکړه خو هغوی ورته کوم خاص ارزښت ورنه کړ.

خو دلويې لارې دلومړي ټولي دپوستې دبهرام په نوم يوه عسکر وويل چې دوی نه امبولانسونه لري او نه داسې زوروري مخابرې چې په وخت اړوند چارواکي خبر کړي.

هغه داهم وويل چې تپيان يې په شخصي موټرو کې کابل ته استولي دي.

دلته بند په خامه او تنګه لاره هغه وخت له کابل نه ختيځو ولايتونو ته تګ را تګ پيل شو کله چې دما هيپر لاره دبيا جوړونې په موخه وتړل شو ه. ا وتاکل شوې ده تر يوه کاله (دسړک تر جوړېدو) تړلې پاته شي.

دلته بند په لاره چې په يو ه وخت کې دوه موټرونه په اسانه او په ځينو برخو کې هيڅ نه شي تېرېدای مساپر له بيلابيلو ستونزو سره مخ کړي دي.

دولت څه موده وړاندې دغه لاره يو طرفه اعلا ن کړه، خو اوس موټر چلو نکي وايي چې دلارې پوليس پرته له دې چې دخلکو ستونزو او مرګ ژوبلې ته وګوري له موټرو پيسې اخلي او له دواړو غاړو موټرو ته دتګ راتګ اجازه ورکوي.

په وردګو کې د امريکايي...

او ويې ويل چې دغو ورانکارانو دتيرې شپې په لس نيمو بجو دوه موټر چې ديوې امريکايي کمپنۍ مالونه په کې بار وو، دشيخ آباد پله په شل متري کې يې سوزولي دي.

ددغې ولسوالۍ دامنيې قوماندانۍ يو چارواکي چې دنوم له څرګندولو څخه يې ډډه کوله دپېښې له ځايه دټېلېفون په ليکه وويل: «ورانکارو دموټرو موټروانان او کليزان له ترلو وروسته يوې خواته کړي او موټر يې په راکټ ويشتي دی.»

ده وويل چې دغه مالونه يې دکابل څخه بار کړي اود کندهار په لور يې وړل. دده پر وينا چې دپېښې په هکله پلټنې روانې دي خو په دې تور يې تر اوسه څوک نه دي نيولي.

له دې وړاندې دغبرګولي پر ۲۲ مه هم ددغې ولسوالۍ ددښت توپ په سيمه کې پر امنيتي پوستې دنامالومو کسانو له خوا بريد شوی و چې په ترڅ کې يې دوه عسکر تپيان شوي وو.

مردم شورای تشکیل شده...

حدود ششصد تن از علما، نماینده گان ومردم ولایت بلخ، طی گردهمایی ای در شهر مزار شریف روز ۲۲ جوزا، هدف شورای تشکیل شده به ریاست والی بلخ را، یکجانبه، غیر قانونی و راه یافتن به پارلمان آینده خواندند.

اما عطا محمد نور، والی ولایت بلخ اتهامات وارده را رد نموده میگوید آنانیکه از قانون هراس دارند؛ دست به همچو نشست ها می زنند.

«شورای مشورتی مردمی برای حمایت تحکیم حاکمیت قانون» با شرکت پنجصد تن از رؤسای ادارات دولتی و یکتعداد نماینده گان احزاب سیاسی به تاریخ ۹ جوزا در ولایت بلخ ایجاد شده است.

محمد عبدو، یکتن از نماینده گان حزب وحدت اسلامي افغانستان، ادعا کرد: «تمام حرکاتی که از طرف مقام ولایت بلخ در طول سه سال گذشته صورت گرفته است، جذبه قومي داشته و تمامي آنها خلاف قانون بوده است. شورايي که عطا محمد تاسيس نموده است غير قانوني بوده و مردم طرفدار آن نميباشند.»

حاجي عبدالله، يکتن از نماينده گان ولسوالي خلم ولايت بلخ، گفت: «والي بلخ از قدرت خود سوء استفاده ميکند و منازل مردم غريب و نادار را زير نام تطبيق قانون تخريب نموده است.»

چندي قبل والي بلخ، منازل و دکاکيني را که در دو طرف جاده شاديان بنا شده بودند، تخريب نموده است. شرکت کننده گان اين گردهمايي، با صدور قطعنامه ۱۲ فقره ای، از دولت خواهان بررسي تشکيل و کارکردهاي اين شورا گرديدند. در اين قطعنامه که تحت عنوان اعتراضات و خواستهاي مردم ولايت بلخ صادر شده است، آمده است: «شوراهاي که تحت نام حمايت از قانون ايجاد ميگردد هيچگونه مبناي قانوني نداشته و هدف اصلي آن تشبث در امور انتخابات پارلماني ميباشد.»

در فقره دوم اين قطعنامه تذکر رفته است: «ولايت بلخ بر خلاف پاليسي هاي دولت، مانند گذشته بصورت تنظيمي اداره ميگردد، هدايت و اوامر حکومت مرکزي به خصوص در رابطه به استخدام و تقرر کارمندان دولت با در نظر داشت سليقه و ذوق قبول و يا رد ميگردد.»

در فقره ديگر اين قطعنامه آمده است: «از موقف دولتي و اقتدار دولت، از مطبوعات و وسايل ارتباط جمعي دولتي به نفع شخصي و گروه مشخص، استفاده صورت ميگيرد.»

اعتراض کننده گان، همچنان مدعی اند که زمينهای آنها مربوط دولت بوده، ولي در غصب آن، والی بلخ و طرفدارانش دخيل ميباشند.

عطا محمد نور والي بلخ در اين رابطه به آژانس خبری پژواک گفته است: «گردهمايي امروز تکراري است. يکتعداد از مردم از ايجاد شوراهاي مشورتي و ملي در هراسند، نميدانم که چرا اين چهره ها از ايجاد همچو شورا ها ميترسند.»

به گفته والی بلخ، مردم ديگر نميخواهند که اشتباهات گذشته تکرار گردد و هدف گرداننده گان اين همايش ها، سوق دادن مردم بطرف بي ثباتي و قوم گرايي ميباشد.

عطا محمد در حاليکه تمام ماده هاي قطعنامه آنها را اتهامات بي پايه عليه خود ميخواند افزود: «اصلاً اين همه اتهامات بر عليه من ميباشد. اگر من والي بودم حتماً قانون را تطبيق نموده و حق دولت را، از حلقوم آنانيکه ملکيت هاي دولت را گرفته اند ميکشم».

دهاقین بدخشان...

اما مسؤولین ولایت بدخشان، میگویند که کمک به دهاقین، بستگی به مساعدتهای دولت مرکزی دارد و آنها به هر صورتی مزارع کوکنار در این ولایت را از بین خواهند بُرد.

این دهاقین میگویند که آنها نظر به خواست دولت، امسال کوکنار زرع نکرده اند، اما در صورتی که به آنها تخم های بذری داده نشود و زمینه کار و شغل فراهم نه گردد، مجبور اند که بخاطر رفع مشکلات اقتصادی، به زرع کوکنار دوباره روی آورند.

عبدالحفیظ دهقان چهل ساله باشنده ولسوالی بهارک ولایت بدخشان به آژانس خبری پژواک گفته است: «من ده جریب زمین خود را امسال گندم کشت کرده ام ولی بما هیچ کمک نشده است، اگر کمک نشود، حتی زنان ما نیز کوکنار کشت خواهند کرد» زنها در قُراء و قصبات اکثر ولایات کشور، دوشادوش مردان، در عرصه زراعت مصروف کار میباشند. این در حالیست که انجنیر محمد حسن رییس زراعت ولایت بدخشان میگوید که دولت مرکزی به آنها تخم های بذری و کود کیمیاوی کمک نکرده است تا آنرا برای دهاقین توزیع نمایند. انجنیر محمد حسن افزود که نیروهای امنیتی، در کمتر از یکماه ۳۴۰۰ جریب زمین کوکنار را در ولسوالی های جُرم، بهارک و ارگو از بین برده اند و این پروسه جریان دارد.

وی از ولسوالی های کشم، کجکان، راغ و شهر بزرگ یاد آورد شده و اظهار داشت که مزارع کوکنار در این ولسوالی ها نیز نابود خواهند شد.

ظلم یک قوماندان...

قوماندان رحیم در مورد ادعاهای این خانواده ها اظهار نظری نه کرده است.

این خانواده ها که در شهرهای مزار شریف و شبرغان زنده گی دارند، ادعا میکنند که قوماندان نامبرده، از آنها جبراً پول بنام (کله پولی) اخذ میکرد، در صورتیکه پول نمی داشتند و یا نمي پرداختند، لت و کوب و حتی زندانی و تهدید به مرگ میشدند. به گفته آنها، کله پولی شامل ده الی پنجاه هزار افغانی، پول نقد از هر خانواده است که هنوز هم برخی قوماندانان محلی در ولایات بلخ و سرپُل ماهانه از مردم اخذ میکنند. احمدالله نیازي، یکتن از باشنده گان ولسوالي سانچارک که در شهر شبرغان با فامیلش زنده گي میکند، به آژانس خبری پژواک گفته است: «ما از جریان حاکمیت دولت انتقالي بدین طرف، مهاجر بوده ایم. تقریباً ۵۲ فامیل هستیم که به منطقه خود رفته نمیتوانیم، از ترس رحیم قوماندان و مردان وي در مزارشریف و شبرغان زنده گي میکنیم» نیازی افزود در صورتیکه آنها به منطقه بروند، مورد اذیت این قوماندان قرار میگیرند و حاجي رحیم از آنها کله پولي طلب میکند. اما سید اقبال منیب، والي ولایت سرپل، به آژانس خبری پژواک گفته است: «درست است که در طول سالهاي اخیر قوماندانان محلي قدرت داشتند و بر مردم ظلم و فشار مي آوردند، اما حالا آنها خلع سلاح شده و قدرت ندارند.»

کمپیوتر های افغان...

بشیر احمد باشندهٔ دیگر این ولایت اظهار داشته است: «من کارت بیست دالری خریدم که نه تنها این کارت در موبایل من قبول نه شد، بلکه چهار صد یونتی که در موبایلم بود، آنرا هم خورد.» شیر احمد مسؤول ولایتی شرکت افغان بیسیم در ولایت تخار گفته است که کارتهای مشتریان را اخذ و در بدل آن در موبایل های مشتریان، کریدت آنرا درج می کنند.

وی با این که پنجاه فیصد کارتهای افغان بیسیم را از نماینده گی های خود جمع آوری نموده و مصروف جمع آوری بقیه آن میباشند، افزوده است: «مشکل اصلی از دستگاه کابل است، نمرات مسلسل افغان بیسم تغییر خورده و این مشکل را ایجاد نموده است.» اما مسؤولین شرکت افغان بیسیم در کابل، با وجود تلاشهای مکرر آژانس پژواک، حاضر به ارایه پاسخ نه گردیده اند.

باطل اعلام کردن کریدت کارتها در ولایت بغلان نیز مشکل افریده است.

فریدون غیاثی کارمند ریاست اطلاعات و فرهنگ ولایت بغلان میگوید: «دو روز میشود که کریدت کارت من غیر قابل شناخت است و وقتیکه به محلی که آنرا خریده ام میروم، آنها میگویند که از این کارت استفاده نموده اید، در حالیکه کارت در اصل خود، باطل میباشد.»

به گفته وی، نماینده گی افغان بیسیم در پلخمری کارت وی را اخذ نموده و به وی وعده داده است که دو روز بعد کارت جدید به آنها میدهد.

با این حال، محمد یاسین (سیر) مسؤول بخش خدمات شرکت افغان بیسیم در ولایت بغلان در این زمینه گفت که امکان دارد که کارتهای جعلی در بازار پخش شده باشد که درینصورت، آنها طی یک هفته آینده تمام آنرا از شهر جمع آوری خواهند کرد. به گفته وی، آنها در جریان سه روز گذشته، بیش از پنجصد قطعه کارت را از شهر پلخمری جمع کرده اند و به نماینده گی های خود در این شهر اطلاع داده اند که فروش کارتها را توقف دهند.

همچنان انجنیر محمد طاهر نماینده شرکت افغان بیسیم در ولایت کندز به آژانس پژواک گفته است: «این مشکل سرتاسری است که در تمام ولایات رُخ داده است و هنوز ارقام دقیق کارتهای جعلی مشخص نه گردیده است.»

وی علاوه کرد که آنها تحقیقات خود را در مورد این قضیه آغاز نموده و جمع آوری اینگونه کارتها جریان دارد.

وی بروز این مشکل را از خود کمپنی و یا مرکز افغان بیسیم در کابل، رد نمود، اما در مورد اینکه چه کسی در پخش چنین کارتهای جعلی دخیل میباشد، توضیح نه داد.

سرکي ايوانوف بايد دخپلو بې...

په دې توګه غواړي چې دنړيوالو پاملرنه يو ځل بيا زموږ هيواد ته راواړوي. او په خپل هيواد کې په تروريستي پېښو زموږ هيواد تورن کړي.

خو دهيواد خلکو او نړيوالو ته څرګنده ده چې لا اوس هم د نړيوالو ځواکونو او زموږ دخپلو ملي ځواکونو په هر اړخيزه مرسته په هيواد کې دتروريزم پرخلاف کلکه مبارزه او جګړه روانه ده.

نو پداسې حالاتو اوشرايطو کې افغانستان پخپله دتروريزم پرخلاف جدي او کلکه مبارزه پيل کړې ده نو هيڅ کله ځان ته اجازه نه ورکوي چې دنورو په هيوادونو کې دتروريستي بريدونو لپاره پلان او پروګرام ر امنځته کړي.

سرکي ايوانوف بايد دخپلې خپرې شوې وينا په هکله چې زموږ په هيواد کې يې دخپلو شومو اهدافو دسرته رسولو او زموږ په تروريستي ضد هڅو او فعاليتونو باندې دځاورو داچولو په خاطر کړي ده بايد رسما خپله بښنه وغواړي اوله دې زيات زموږ په کورنيو چارو کې دپخوا په څير له تخريبي او بې مسوليته ويناوو څخه ځان وژغوري.

افغانان له پرونې حالت څخه را ويښ شوې دي دخپل هيواد په باره کې دخپلودښمنانو له شومو اهدافو او تروريستي فعاليتونو او تورونو سره هيڅکله هم غږ کيدلای نشي بلکې دتروريزم پر خلاف دمبارزې په کولو سره غواړي چې له ګاونډيو سره دښه ژوند کولو به بنسټ خپلې اړيکې عيار کړي او دتخريبي هڅو مخه ونيسي.

په غزني کې درې ...

دا خارجي اتباع چې دوه يې پاکستانيان دي او د ګيلان په ولسوالۍ کې او بل يې عرب دی د اندړو په ولسوالۍ کې نيول شوي دي د چارواکو پر وينا دعرب هويت تر اوسه نه دی معلوم شوی چې په کوم عربي دولت پورې اړه لري.

دغزني دامنيت آمر عبدالوکيل کامياب د پژواک خبري آژانس ته وويل: «په دوو ورځنيو تصفيوی عملياتو کې چې دغبرګولي په ۲۰ مه پيل شوي وو په دريوولسواليو (ګيلان، آب بند او ناوه) کې دا کسان نيول شوي دي.»

د ملي اردو د ۲۴ کنډک دقوماندان ډګرمن عبدالرؤف پر وينا د ا د ملي پوليسو او ملي اردو لخوا ګډ عمليات وو.

دده پر وينا وروسته له يو ساعت جنګ څخه يې دوه پاکستانيان او يو تپي شوی افغان نيولی دی.

ده زياته کړه: «ددې عملياتو لړۍ به په راتلونکو څو ورځو کې نورو ولسواليو ته هم وغځېږي.»

ددې کنډک آمر جګړن دوست محمد پژواک ته وويل: «موږ ته راپور را رسېدلی و چې په دې ولسواليو کې بهرنيان پيدا شوي او موږ د دوی پر غوښتنه عمليات پيل کړل چې په نتيجه کې درې تنه د القاعده غړي نيول شوي دي.»

ده زياته کړه دا عمليات يې دځايي خلکو پرغوښتنه له ملي اردو او ملي پوليسو سره يو ځای پيل کړي دي.

جګړن دوست محمد دا هم وويل چې دا به له تحقيقاتو وروسته معلومه شي چې داکسان څوک او چا پورې ارتباط لري دناوې د ولسوالۍ دولايتي شورا يو کاندید وويل چې دا عمليات روان دي او موږ به له ملي اردو او ملي پوليسو سره پوره مرسته وکړو.

يک تن از محافظين...

شاهد عینی واقعه همچنان میگوید که عیدی محمد قبل از خودکشی نامه ایرا به فامیل خود فرستاده و از آنها خواستار پوزش و دعا گردیده بود. این کارمند همچنان گفت که عیدی محمد در اینجا با کسی مشکلی نداشت.

خلیل دستیار، آمر حوزه دوم امنیتی دراین رابطه گفت که آنها یک تعداد افراد را به محل واقعه فرستاده اند اما تا کنون معلوم نیست که قضیه از چه قرار است.

انفجار در جلال اباد...

نورگل، یک تن از شاهدان عینی واقعه به آژانس خبری پژواک گفته است: «در این انفجار محراب مالک این دکان (محل فروش آهن های کهنه) جابجا کشته شد.»

رحیم الله که منزلش در منطقه متذکره موقیعت دارد، میگوید که این انفجار زمانی بوقوع پیوست که محراب در حال باز کردن قُطی دو سیره روغن بود که درمیان آهن های کهنه برایش اورده بودند.

رحیم الله همچنان گفت که د راثر این انفجار پای یک تن از شرکاء محراب قطع گردیده است.

داکتر ایوب شینواری، سرپرست ریاست صحت عامه ننگرهار گفت که هشت تن مجروحین این حادثه به شفاخانه انتقال داده شده اند که حالت صحی یک تن از انان وخیم بود و چهل دقیقه بعد جان داد. وی گفت که حالت صحی متباقی مجروحین خوب است.

عوض خان، قوماندان امنیه ولایت ننگرهار واقعه را تائید نموده افزود که صرف یک تن در این انفجار کشته شده است.

وی همچنان گفت که تحقیقات جهت معلوم نمودن علت اصلی واقعه ادامه دارد

اراده
زیرنظر هیات تحریر انتشار مییابد
موسس وصاحب امتیاز: حاجی سید داؤد
مدیر مسوول: ظهور افغان
معاون: سهراب دیدار
روزنامه آزاد وملی نشریه مرکزنشراتی افغان
اندیشه وعقاید مطرح شده ازسوی نویسنده گان به خودشان مربوط است
کمپوز و دیزاین: صدیق الله "صادق" و احمد شاه "وحدت"
چاپ: مطبعه مرکزنشراتی افغان
اراده در ویرایش و پیرایش مطالب دست باز دارد
آدرس: پروان مینه (ایستگاه سینمای بهارستان سرک مسجد حاجی میر احمد خانه نمبر ۹۵)
تلیفون موبایل: ۰۷۰۲۲۴۷۸۷
تیلفون موبایل معاون: ۰۷۰۲۲۲۷۲۶
قیمت یک شماره ۳ افغانی
ERADA Daily
Daily Independent Publication, Publisher: Afghan Media Resource Center
Founder: Haji Sayed Daud, Chief Editor: Zuhoor Afghan(Mobil phone :070224787)
Deputy: Suhrab Didar (Mobil Phone: 070222726)
eradadaily@hotmail.com